

みさき

より身近な議会に

多奈川小学校



淡輪小学校



深日小学校



★もくじ★

- P2~3 .. 議員紹介、議会の動き
- P4~7 .. 一般質問
- P8~9 .. 常任委員会・審議結果
- P10 特別委員会・傍聴者の声
- P11 クイズ・返信ハガキ
- P12 お店紹介・編集後記

子ども達の声が響く校庭

コロナ禍の中、子どもたちや先生も元気いっぱい開催することができました。躍動する子ども達の額には汗が。これからも成長を見守っていきます。

★現職議員のプロフィール★

※議席番号順 ※年齢はR3. 11. 1 現在



奥野 学 (無所属) 5期目
S32年1月10日(64歳)
深日 2655 番地 492-5202



中原 晶 (日本共産党) 5期目
S47年5月9日(49歳)
淡輪 3059 番地の5 474-4774



坂原 正勝 (公明党) 2期目
S33年5月1日(63歳)
淡輪 1694 番地の58 494-0646



反保 多喜男 (無所属) 5期目
S22年2月1日(74歳)
深日 597 番地の1 492-2320



辻下 正純 (無所属) 9期目
S16年2月4日(80歳)
多奈川谷川 3400 番地の187 492-1404



小川 日出夫 (無所属) 4期目
S29年10月13日(67歳)
淡輪 4887 番地の2 494-3377



竹原 伸晃 (大阪維新の会) 3期目
S49年6月4日(47歳)
淡輪 718 番地の1 494-0002



和田 勝弘 (無所属) 12期目
S11年11月27日(84歳)
深日 2776 番地の6 492-4117



出口 実 (無所属) 5期目
S23年6月19日(73歳)
深日 1298 番地の1 492-4505



道工 晴久 (無所属) 5期目
S19年12月4日(76歳)
淡輪 1765 番地の1 494-0212

★新議員の紹介★ 谷地 泰平(やち たいへい)

(無所属) 淡輪 954 番地の3 425-1035

R3.9.19 補欠選挙にて初当選



生年月日:S56年9月5日(40歳)
家族:妻、子ども3人(小3、年中、年少)
特技:剣道(小4~高1[初段])
ピアノ(小5~高3)
趣味:工作(ペーパークラフトなど)
子育て世代による新しい視点でまちづくりを推し進めます。
若い力でどんどんチャレンジしていきます。

略歴:

1981年 青森県三戸町生まれ
2000年 国立山梨大学 入学
2006年 国立山梨大学大学院 修了
就職のため上京
2010年 結婚
2013年 子育て環境を考え、妻の実家のある岬町に移住

★委員会構成★

※変更箇所を**朱色**文字で表示 ※R3. 9. 28 承認

| 委員会 | | 委員長 | 副委員長 | 委員 | | | | | |
|--------------|-----------------|--------|--------|-----------|--------|--------|--------|-------|-------|
| 議会運営委員会 (7人) | | 中原 晶 | 坂原 正勝 | 谷地 泰平 | 辻下 正純 | 小川 日出夫 | 和田 勝弘 | 出口 実 | |
| 常任委員会 | 総務文教 (8人) | 小川 日出夫 | 奥野 学 | 谷地 泰平 | 坂原 正勝 | 辻下 正純 | 竹原 伸晃 | 和田 勝弘 | 道工 晴久 |
| | 厚生 (8人) | 坂原 正勝 | 中原 晶 | 奥野 学 | 反保 多喜男 | 和田 勝弘 | 出口 実 | 道工 晴久 | (欠員1) |
| | 事業 (8人) | 出口 実 | 反保 多喜男 | 谷地 泰平 | 中原 晶 | 辻下 正純 | 小川 日出夫 | 竹原 伸晃 | (欠員1) |
| 特別委員会 | 深日港活性化・空港対策(6人) | 竹原 伸晃 | 和田 勝弘 | 谷地 泰平 | 中原 晶 | 道工 晴久 | (欠員1) | | |
| | 第二阪和国道複線化促進(6人) | 辻下 正純 | 反保 多喜男 | 奥野 学 | 坂原 正勝 | 小川 日出夫 | 出口 実 | | |
| | 庁舎建設・整備検討 (12人) | 小川 日出夫 | 奥野 学 | 他9人 (欠員1) | | | | | |
| | 議会広報(5人) | 坂原 正勝 | 中原 晶 | 谷地 泰平 | 竹原 伸晃 | 道工 晴久 | | | |

議会のうごき

★”みさき公園”の現状を視察！

日時：7/20(火)10:00～
 (参加者)
 道工、竹原、出口、松尾、谷崎、
 奥野、中原、坂原、和田



町立みさき公園 公園利用マップ

長松自然海岸方面



7/1 から先行開園

◆開園時間 AM9時～PM5時

(※11月～翌年3月までPM4時)

◆休園日 毎週水曜日

(※水曜日が祝日の場合はその翌日が休園日)



ウォーキングや散策などを
 楽しんでください♪

駐車場

みさき公園駅方面



★他市町村と連携した取り組み

消防に関すること 泉州南消防組合議会 (8/27)

大阪府から補助金(1,300万円)を受け、コロナ患者のための待機ステーションが設置された。

場 所：泉州南消防組合消防本部 1F 駐車場(泉佐野市)

内 容：救急車を改造し、最大4人まで受け入れ可能



水道に関すること 大阪広域水道企業団議会 (7/30)

企業団は42の市町村で構成されているが、議員派遣は31市町村となっている。今後すべての市町村から議員派遣ができるように強く求め、議員定数の見直しを協議することになった。



町政のココが聞きたい！『一般質問』

議員が本会議場で行政全般について質問し、回答を求めます。一般質問するかしないかは議員の自由です。質問者の責任のもと原稿を作成しています。以下に質問と答弁の要旨をまとめました。詳しくはこちらへ→



● 岬町を取り巻く道路網の整備について

(質問) 大阪湾岸道路の南への延伸を求めているが、本町も参画する「関西国際空港連絡南ルート等早期実現期成会」の要望書の内容を聞きたい。

(回答) 岬町の意見を反映した要望書となっている。

(質問) 今年度の要望はいつごろ行われるのか？

(回答) 国土交通省をはじめ地元選出国會議員の要望は、幹事市の泉南市において調整をしている。

(質問) 大阪湾を1周できる環状網が完成することで関西全体、また四国への経済効果も大いに期待される。紀淡連絡道路の概要は？

(回答) 海峡幅のうち和歌山市加太から地ノ島まで約800m、地ノ島から沖ノ島まで約500m、沖ノ島から洲本市由良まで約4,700mとなっている。

(質問) この紀淡海峡道路の実現に向けた取り組みは？

(回答) 国土交通省に対して今年度も要望活動を実施していく。

(質問) 岬町を取り巻く道路網について町長の考えは？

(回答:町長) 団体の要望活動と並行して、岬町としても引き続き行ってまいりたい。



(無所属)
わだ かつひろ
和田勝弘



● 淡輪保育所の子どもの安全対策を

(質問) 淡輪保育所は道路よりも低い位置にあるが、ガードレールが設置されていない。駐車場も車止めがなく危険ではないか？

(回答) 町道に安全柵を設置するよう学校、PTA、警察と合同で点検を行う予定。ガードレールの設置も併せて検討したい。

(意見) 十分な園児の安全対策を要望する！



● LoGo^注フォームの利用について

(質問) 岬町道路公園等不具合通報システム(LoGoフォーム)について、府のシステムとの関連はどうか？

(回答) 不具合や不良箇所をスマートフォンから岬町へ通報し、位置情報や写真情報を送信できるシステム。15件の通報のうち11件を各所管部署で対応し、ホームページに公表している。(8/2 現在)

大阪府の通報システムと本町のシステムはリンクしていない。必要に応じて府に連絡することになっている。

※注 「LoGo^{ロゴ}フォーム」とは？

自治体への申請や予約などのさまざまな行政手続きを 24 時間いつでも PC やスマホを使ってできるようにするもの。岬町では道路公園等不具合通報システムだけに限定したツールではなく、住民活動センター使用許可申請など他の手続きでも使用できる。



(無所属)
たにぎせいじ
谷崎整史

●自主財源を確保する方策は？

(質問)
自主財源としてのふるさと納税寄付金は、平成29年度は約10億円、令和元年度は860万円、令和2年度は700万円となっている。今後どのような対策を検討しているのか？

(回答)
地場製品の創出に取り組む事業者に対し補助金を交付したり、他の市町村との共通返礼品の活用 の拡充に努める。さらにこれまで以上に本町に足を運んでいただける取り組みを進める。

(意見)
『新たなみさき公園』の入場券を返礼品としていただきたい。

●統合型リゾート(IR)について

(質問)
大阪市の舞洲、和歌山県のマリーナシティで誘致されている。今後の岬町の対応は？

(回答)
両地とも岬町から海上交通アクセスが良いことから、航路で結ぶことができれば、岬町の価値を高めることができる。港を核としたまちづくりに取り組む！！

(意見)
海上交通を利用して 多くの観光客に岬町にお越しいただくことが一番大事。『新たなみさき公園』の再開がカギとなる。国内外から誰もが行きたくなる リニューアルパークとなるように！！

●各職員のモチベーションを上げるため給与・管理職手当カットの廃止を！！

(質問)
長年にわたり 一般職員給与を2%、管理職手当を30%減額している。対象人数と年額は？

(回答)
2%減額は、158名 2,153万2,000円
30%減額は、41名 603万円

(意見)
管理職1人分カット年額は28万3,000円。モチベーションを上げるためにも財源が確保できた時点で再度質問する。



(無所属)
おくの まなぶ
奥野 学



●特色ある教育で子育て世代の移住促進を！

(質問)
町内小中学校の学力と体力向上の成績は？

(回答)
小学校は国語・算数共に大阪府平均、全国平均を上回っている。体力も全国平均を上回っている。中学校においても数学・英語については全国平均を上回っており、国語も大阪府平均を上回る。体力も全国平均を上回っている。

(質問)
GIGAスクール構想を早期に導入したが、混乱はないのか？

(回答)
令和2年度に前倒し導入した。今年度はオンラインドリルやパソコンを使って調べ学習、動画を用いた資料作成、対話授業を行っている。教職員の指導スキルの向上が課題だが、外部人材を活用するなど、スキル向上を図っている。

(質問)
岬町教育委員会の学校紹介ホームページが頻りに更新されていない。若い世代はネットで調べて学校の情報を知る。まめに更新していただきたいが？

(回答)
学校長とも相談し、最新の情報を掲載するよう取組んでいく。

●町立みさき公園の活用促進を！

(質問)
7/1より暫定利用が始まった「みさき公園」だが、イベント会場として貸してもらいたいとの声を聞く。使ってもらえるのか？

(回答)
各種団体より問い合わせがある。イベントを実施するために、申請いただければ安全性などを精査し、許可していく方向。

(質問)
暫定利用と事業者募集の兼ね合いは大丈夫か？

(回答)
事業者進出までの期間で暫定開園しているので、特に利用についての課題はない。予定としては12月には新しい事業者が示され、令和4年3月に決定するスケジュールで進んでいる。

(意見)私も維新という立場で、大阪府が取り組むIRや、2025年の万博の開催に、みさき公園が連携できるように取り組む。



みさき公園の観光灯台



(大阪維新の会)
たけはらのぶあき
竹原伸晃



●町所有車にドライブレコーダー設置を！

(質問)
安全運転の意識や運転マナーの向上を図るため、また交通事故発生時に適切な処理を行うためにドライブレコーダーを設置してはどうか？

(回答)
新車購入時にはドライブレコーダーを取り付け、既存車両については、財政担当とも協議して検討してまいりたい。

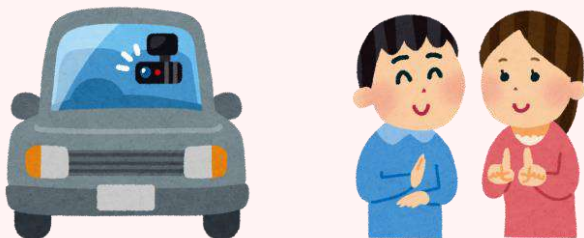

●手話言語の普及・啓発に努めるべき！

(質問)
岬町では平成 29 年 12 月に手話言語条例が制定された。住民が手話を身近に感じられるように、町のイベントには必ず手話通訳者が配置されるべきだが、岬町の手話通訳者の登録人数は何人か？ また手話通訳者の派遣実績は？

(回答)
登録者数は 5 名。
令和2年度では、通院などで派遣された手話通訳者の延べ件数は 43 件。延べ時間 76 時間。

(質問)
手話通訳者の報償費は？ 近隣市町も併せて聞きたい。

(回答)
交通費込みで阪南市は 1 時間 1,400 円、泉南市は 1,700 円、田尻町は 1,350 円。岬町では交通費は別で 1 時間 1,000 円。

(質問)
手話の普及啓発を進めるためには、岬町役場全庁あげて共通認識に立った取り組みが必要と思われるが？

(回答:町長)
共通認識が図れるよう、精いっぱい努力をしてまいりたい。



(公明党)
さかはらまさかつ
坂原正勝



手話通訳者のなり手不足解消と、手話をもっと普及啓発するためにも報償費の見直しを！

●コロナ危機を乗り越えるために

(質問)
ワクチン接種は順調に進んでいる？

(回答)
8/16 時点で、2 回の接種を終えた 65 歳以上の方は 87.5%、64 歳以下では 36.5%。予約も含めて、約 10,500 人分の接種が見込まれる。

(質問)
ワクチンは有効だが 100%ではない。無症状でも受けられる検査が必要では？

(回答)
他市では、無症状の住民の PCR 検査が実施されているが、検査は国や大阪府がおこなうべきで、岬町独自では考えていない。

(意見)
安全・安心なワクチン接種と併せて、誰でも何度でも無料で受けられる PCR 等検査を身近で受けられるように！

(質問)
「原則、自宅療養」という国の方針のもとで、大阪府でも入院の対象が狭められた。岬町の住民がコロナにかかって、入院できるのか？

(回答)
大阪府はベッドを増やしているが、自宅療養者数は約 9,000 人(8/17 時点)となっている。

(意見)
保健所も病院もベッドも減らしてきた国や大阪府に、救える命を救う責任を果たすよう求めて！

●新たな”みさき公園”づくりについて

(質問)
先行開園がおこなわれているが、排水や施設撤去後の埋め戻し土砂の流出が心配。安全性や利便性に問題はない？

(回答)
排水対策は、南海とも確認しており不具合はない。

(質問)
後継事業者の募集など、今後の予定は？

(回答)
進出意欲のある 8 社から「関心表明書」が提出されている。一次審査の締切は 9 月 30 日で、10 月 15 日に審査結果を出す。11 月に二次審査をおこない、12 月下旬に「優先交渉権者」を決定する予定。

(意見)
住民への情報提供や、担当職員の増員など、スムーズに事業が進む努力を！



(日本共産党)
なかはら あきら
中原 晶



●タウンミーティングで配られたみさき公園の補足資料について

(質問)

老朽化しているから使用出来ないという理由で、全ての遊具が撤去されたみさき公園。しかし、那須高原りんどう湖ファミリーランドで観覧車が復活を遂げている。再利用可能な遊具や施設をなぜ撤去したのか。何もないみさき公園に初めからするつもりだったのでは？

(回答)

南海と協議し原状回復するため、全て撤去した。今のままではなく、これから大きくみさき公園は変えていく。

(質問)

本当に南海に今後の運営方針を定めるために必要不可欠ということを伝え、詳細な経営状況の数字を提供するよう求めたのか。何の精査もせず、何を根拠にレジャーランドの道を絶ったのか。

(回答)

赤字の数字は提供されたが、詳細な数字は公開不可で得られなかった。原状回復は南海の強い思いもあった。今後の公園ビジョンのノウハウが町長にも職員にもないからコンサルに頼んでいることは、以前から伝えている。

(質問)

土地の町有化に固執せず、民間がノウハウを駆使し賑わいを生むことを支えるのが行政の役目ではないのか？それでこそ安定が得られるはずだが、町長のいう安定とは何なのか？

(回答)

もともと都市公園は地方公共団体が運営するもの。以前は南海との契約で土地を南海のものとしていたが、今回の撤退に併せて町の所有に戻した。

(意見)

何のビジョンも解決策もないまま、土地を所有化して負担がかかるばかり！その現状を変えなくてはならない！



(無所属)
まつお ただし
松尾 匡

★まちの取り組み紹介★

岬町：航路再生事業

岬町商工会青年部：イルミネーション

深日洲本ライナー再開！ (10/23～11/28までの土日祝、14日間の航海)

(大阪湾をつなぐ！広域型サイクル・ツーリズム事業)

最終日は11/28(日)まで！ご家族・ご友人お誘い合わせの上、ぜひご利用下さい。

○11月運航日 3(祝) 6(土) 7(日) 13(土) 14(日)
20(土) 21(日) 23(祝) 27(土) 28(日)

○時間 1日8便(4往復) /片道約55分

| | | | | | |
|----|--------|--------|----|--------|--------|
| | 深日港発 | 洲本港着 | | 洲本港発 | 深日港着 |
| 1便 | 08:00発 | 08:55着 | 2便 | 09:15発 | 10:10着 |
| 3便 | 10:30発 | 11:25着 | 4便 | 11:45発 | 12:40着 |
| 5便 | 15:10発 | 16:05着 | 6便 | 16:25発 | 17:20着 |
| 7便 | 17:40発 | 18:35着 | 8便 | 18:55発 | 19:50着 |

○乗船料金(片道)

大人(中学生以上):1,500円 子ども(小学生):500円 未就学児:無料
スポーツサイクル:300円(その他の利用条件あり、詳しくはHPより)



深日港乗り場の様子



専用の器具で自転車を固定



みさきの光宴 ★

大阪府最南端の町「岬町」で R3年12/4(土)～12/11(土)までの8日間、イルミネーション事業を開催予定です。

イベント実施場所は町立みさき公園(ゲート内)になります。

昨年の実施の様子を議会だよりNo.54の表紙で取り上げ、本年は告知させていただきました。皆様ぜひご参加を！



事業委員会 都市整備関係の議案の審査 (8/26)

(質問:中原) 公園使用料収入はどこのことか?また、見込み金額より少ないが内容は?

(回答) みさき公園の駐車場の使用料になる。定期利用と一時利用を合計して260万3,400円となる。

(質問:出口) 市民農園使用料の歳入が9,000円。今後も続けていくのか?

(回答)当初は坊の山の代替事業で市民農園を開設した。耕作者もほとんどいなくなっている状況なので、廃止の方向で検討する。

(質問:竹原)企業誘致優遇措置助成金の歳出があるが、関電跡地の所が対象か?

(回答)関電跡地については、企業が実際に建立されてからが対象になる。

(質問:中原) ブロック塀撤去改修補助金の執行が少ないようだが?

(回答)300万円の予算だったが、5件75万円の執行となっている。



普通車月6,000円、一時利用1回800円



利用者が3人だけとなった農園



厚生委員会 福祉・住民生活関係の議案の審査 (8/24)

(質問:出口) 墓地使用料の歳入147万円とある。どこのもので何件分か?

(回答)深日火葬場跡地の墓地で、6件分となる。

(質問:中原) コミュニティバスの運賃収入があるが、利用者数は?

(回答)基本路線が93,276人、支線が12,333人、合計105,609人。

(質問:出口) バスの修繕料600万円とあるが高くないか?

(回答)車検費用やタイヤ交換、修繕料を含む。修繕はモーター関係に54万1,000円、クラッチで22万3,000円、乗降ステップで15万円、サスペンションで63万8,000円などかかっている。

(質問:中原) (仮称)住民サービスコーナーの利用頻度は?

(回答)4ヶ月49日間で128人が利用。証明書数は167枚で、1日平均3.4枚になる。

(質問:和田) 広域臨海環境災害復旧負担金71万4,000円とは何の負担金?

(回答)大阪湾広域臨海環境整備センターが冠水しないよう整備する負担金。



R3年より導入された低床バス



みさき公園駅 海側改札前に



泉天津沖埋立処分場

総務文教委員会 総務・消防・教育関係の議案の審査 (8/25)

(質問:和田) 今年過疎化指定を受けたことで来年の地方交付税はどうなるのか？

(回答) 過疎対策事業債の発行を行うために必要な計画を策定中。来年度より起債発行額の70%が交付税算入される見通し。

(質問:竹原) 車両売り払い収入22万円の内訳は？

(回答)消防団の消防車2台と、福祉車両のワゴンRの合計3台。

(質問:松尾) ふるさと納税の商品を増やしていくなどの計画は？

(回答)3~4件増やす予定で進めている。

(質問:奥野) 確定申告相談受付業務委託料の内容は？

(回答)近畿税理士会から4名業務にあたっていただいた。

(質問:坂原) 小学校トイレ改修の工事内容と、今後の計画は？

(回答)R2年度で淡輪小1階と深日小1階のトイレを改修した。R3年度では多奈川小の2・3階、淡輪小の2階、深日小の2階を、R4年度に淡輪小3階、深日小3階を改修予定。



R3.8 臨時議会 ・ R3.9 定例議会 審議結果

議案第53号はR3. 8. 10採決、議案第54号以下はR3. 9. 7採決

賛否が分かれた案件のみ表示しています。その他の案件については、議会の審議結果や議事録をご覧ください。



8月臨時議会



9月定例議会

| 採決結果 | 松尾匡 | 谷崎歴史 | 奥野学 | 中原晶 | 坂原正勝 | 反保多喜男 | 辻下正純 | 小川日出夫 | 竹原伸晃 | 和田勝弘 | 出口実 | 道工晴久 |
|------|------|------|-----|-----|------|-------|------|-------|------|------|-----|------|
| | 原案可決 | ○ | ○ | ○ | × | ○ | ○ | ○ | ○ | ○ | ○ | ○ |
| 原案可決 | / | ○ | ○ | × | ○ | ○ | ○ | ○ | ○ | ○ | ○ | — |
| 原案可決 | / | ○ | ○ | × | ○ | ○ | ○ | ○ | ○ | ○ | ○ | — |
| 原案可決 | / | ○ | ○ | × | ○ | ○ | ○ | ○ | ○ | ○ | ○ | — |
| 原案認定 | / | ○ | ○ | × | ○ | ○ | ○ | ○ | ○ | ○ | ○ | — |
| 原案認定 | / | ○ | ○ | × | ○ | ○ | ○ | ○ | ○ | ○ | ○ | — |
| 原案認定 | / | ○ | ○ | × | ○ | ○ | ○ | ○ | ○ | ○ | ○ | — |
| 原案認定 | / | ○ | ○ | × | ○ | ○ | ○ | ○ | ○ | ○ | ○ | — |

○ 賛成 × 反対 — 議長は採決に加わらないため / 辞職のため

第二阪和国道複線化促進委員会 (8/31)

委員長:辻下 副委員長:反保 委員:奥野・坂原・小川・出口

○第二阪和国道整備について孝子駅の周辺道路、中孝子の高架橋(ループ橋)工事状況の説明を受けた。



ループ橋:奥が深日側



深日港活性化・空港対策委員会 (8/31)

委員長:竹原 副委員長:和田 委員:松尾・谷崎・中原・道工

○深日洲本ライナーについて

(質問:中原)今後延期した場合の周知の方法は?

(回答)周知はその都度メールしている。

(質問:中原)船船会社との関係性は?今年度できなくなったら来年度に繰り越すなどできないのか?

(回答)本年できないと協力体制が未定だ。R2年度から3年度に繰り越したが、3年度から4年度には繰り越せないと聞く。新たな補助金も含め、洲本市と協議していく。

(質問:松尾)昨年度中止になったが、契約上のトラブルはなかったのか?支払いの発生は?補助金で賄えるのか?

(回答)契約上のトラブルはない。R2年度支払いは380万円程度。R3年度は昨年度少し上回る程度。補助金で賄えている。

○航空機による騒音測定結果、飛行経路逸脱状況について

(意見:和田)4日に1回逸脱している計算になる。岬町の上空を飛行しないように関空に申し入れを!



洲本港を航行中の旅客船「インフィニティ」



(写真左)松岡副町長が船船会社などで深日洲本ライナーの取り組みなどを説明している様子

★議会開催のお知らせ 次回のご案内

※日時が変更になる場合があります
※下記以外に、特別委員会も行われます

- 本会議(1日目) ... 12/1 (水) 10:00~ 各議員の一般質問など
- 本会議(2日目) ... 12/2 (木) 10:00~ 議案の提案と審議・委員会付託
- 事業委員会 12/7 (火) 10:00~ 都市整備関係の議案の審査
- 厚生委員会 12/8 (水) 10:00~ 福祉・住民生活関係の議案の審査
- 総務文教委員会 ... 12/9 (木) 10:00~ 総務・消防・教育関係の議案の審査
- 本会議(最終日) ... 12/22 (水) 10:00~ 議案の採決など

★傍聴者の声

9月議会を傍聴された方にアンケートを実施しました。(以下抜粋・傍聴者8人)

- 答弁は、こうしていきます、こう考えております、こうおこなっておりますなど、ハッキリした発言がほしいです。
- 各議案の議決事項だけでなく、それに至った経緯や検討内容についても詳細な内容について知りたい。
- 議場への導線を含めて、もう少し町民が傍聴しやすいようにして欲しい。(バリアフリー等も含めて誰でも足を運びやすい場に)
- Zoomなどで配信をして欲しい。



議会では、住民の皆さまの生活に直結した問題が議論されています。また、住民の皆さまが選挙で選んだ町議会議員の町政に対する考えや、今後、どのような方針や考えで町政が進められていくのかを知ることができます。皆さまの傍聴をお待ちしています。

お店紹介!

宅配弁当 Sumile(すみれ)

今年4月22日オープン。

高齢者の方に食べやすくおいしい食事を届けたいという想いから開業。

高齢者でも食べやすいソフト食弁当のほか、一般向け弁当も提供(昼・夜で、同メニュー・同価格)。

岬町産の無農薬野菜、^{こうじ}糀甘酒での味付けなど、こだわりの健康になれるお弁当。

「宅配弁当 Sumile(すみれ)」

河野 志津子 (かわの しづこ)

介護福祉士、介護食アドバイザー

所在地:岬町淡輪 633-64

TEL:090-4560-8676

定休日:月曜日

<https://www.instagram.com>

/sumile_obentou

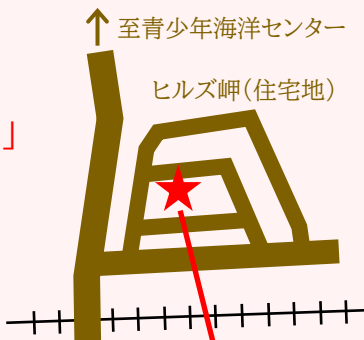

宅配弁当 Sumile

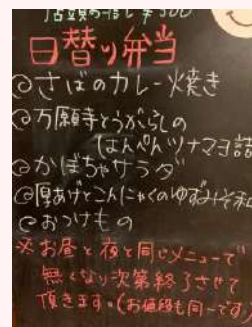

オーナーの河野さん



みんなが笑顔になれる素敵なお弁当をお届けします♪

★編集後記

9月に議会の補欠選挙があり、広報委員会のメンバーが替わりました。今号はその初回の発刊になります。

編集作業を行うパソコンソフトが変更になり、多少の戸惑いもありましたが、5人の委員が協力し完成しました。

できるだけ多くの皆さまに読んでいただけるよう、今後も努めてまいります。

紙面や議会・行政に関するご意見・ご感想・その他何でもお聞かせください。(切手不要)

ご意見・ご感想はこちらまで!



(問い合わせ先)
電話:072-492-2785
メール:gikai@town.osaka-misaki.lg.jp

発行・編集 岬町議会 広報委員会
住所 〒599-0392 大阪府泉南郡 岬町深日2000-1 議会事務局



郵便はがき

599 0390



差出有効期限
令和4年5月
31日まで
(切手不要)

(受取人)

岬町深日 2000 番地の1
岬町議会事務局 宛



(任意記入)

お名前 ご年齢

おところ

ご連絡先 (電話・Eメールなど)

※返信が必要な方

議会 広報委員会

委員長:坂原正勝 副委員長:中原晶
委員:谷地泰平・竹原伸晃・道工晴久